

『安全避難の為に今から考えておくことは』

令和2年度初版

広田区防災マニュアル

《ポイント》

各種情報を適確に捉え『早期に』『明るい内に』『皆が安全に』逃げ遅れゼロ…自分の命は自分で守る行動を！

＜事前に＞

①各戸にある長野市配布の「洪水ハザードマップ」を家族全員で確認し合い、我が家や地域の被災時の状況をシュミレーションして理解する。

【緊急避難場所・避難ルート・千曲川と犀川の河川流域の背景(川中島・篠ノ井・松代・小島田・真島地区)・近隣地域河川情報等】

②【マイタイムライン】への事前検討を家族全員で確認し作成しておく。

③我が家を取り巻く関係者との災害発生時の連絡相談(親戚・友人・職場・地域の役員) ……特に高齢者や要支援者が居るご家庭は必ず必要。

④避難時の持ち出し品の確認と集約化(非常時の飲食物・懐中電灯・ラジオ・預金通帳・印鑑・携帯・常備薬・お薬手帳・衣類必需品) ……リストの作成。

＜避難時に＞

①火の元(ガスの元栓締め)、電源ブレーカー一切、戸締りを確認。

②避難をした旨の目印掲示 ……旗やタオル等地域が決めたルールにて実施。

③家族や近隣への要支援者(別途記載の避難行動要支援者)の状況確認。

④豪雨時(特に夜間)の屋外避難は危険が大です。車での移動も控える。

⑤避難場所での安否確認を地区単位での実施 ……別途定めた防災マニュアル掲示役員(避難状況の取り纏めと報告)。

⑥「レベル5」に於ける避難は(自分の命を守る極限避難です) 救助活動等は考えずに自分の安全優先手段で行動を。

＜避難判断への市が発信する警戒レベル＞

レベル	避難情報等	各自がとるべき行動は
1	早期注意情報	最新の各種情報に注意
2	大雨注意報 洪水注意報	ハザードマップやマイタイムラインでの避難方法を確認
3	避難準備 高齢者等避難開始	危険場所からの高齢者や要支援者等の避難
4	避難勧告 避難指示(緊急)	危険な場所からの全員避難
5	災害発生情報	命を守る最善の行動



心構えを高める

(気象庁発表)



避難行動確認準備

(気象庁発表)

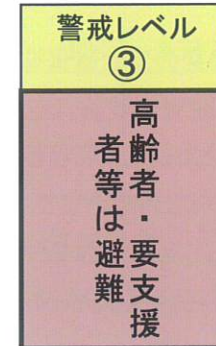

避難時間要する人避難

(長野市発令)



安全な場所への避難

(長野市発令)

洪水時の我が家の避難計画書「マイタイムライン」

自治会名:

ご家庭名:

ポイント

家族(頼れる人)連絡先	氏名: ☎	氏名: ☎	氏名: ☎
-------------	----------	----------	----------

☆「長野市洪水ハザードマップ」「防災タウンページ」等で、我が家の洪水時の危険度を再確認して「広田区防災マニュアル(新刷版)」で「我が家の避難行動・避難先」を予め決めて、緊急時に家族の『**命を守る**』迅速な行動がとれる様に「**家族が全員理解し行動に移せる避難計画**」を作成しておく。

☆千曲川・犀川が氾濫し、堤防決壊や越水により家屋浸水が予測される場合、家族の身を守る為「**我が家の避難計画書**」(マイタイムライン)を家族で事前に作成して緊急事態への備えを確認とチェックする。

《警戒レベルと避難の情報》

警戒レベル	長野市発令の避難情報	気象庁・気象情報	我が家(自分)の行動	確認欄 (①で確認をする)
1		台風接近や大雨の3日前 早期注意報	(大雨への可能性) <input type="checkbox"/> 各種報道(テレビ・新聞)等での情報収集	【我が家の最大浸水予想レベルをハザードマップより確認する】 <input type="checkbox"/> 5m以上(3階以上まで浸水) <input type="checkbox"/> 5m以下(2階以上まで浸水予測) <input type="checkbox"/> 3.0m以下 (2階以下まで浸水予測) <input type="checkbox"/> 0.5m以下 (床下までの浸水予測)
2	(消防団待機)	台風接近や大雨継続の1~2日前 大雨・洪水注意報	(重大災害発生の可能性) <input type="checkbox"/> マイタイムライン確認し避難方法の準備する	【我が家の避難場所】……各自の行動予定の共有化 <input type="checkbox"/> 指定緊急避難場所:() () <input type="checkbox"/> 親戚の家() <input type="checkbox"/> その他() 【我が家の避難方法・経路・手段】 <input type="checkbox"/> 自動車避難 <input type="checkbox"/> 徒歩避難 <input type="checkbox"/> 自転車避難 <input type="checkbox"/> 隣人支援で避難 <input type="checkbox"/> 避難行動要支援者への避難準備(別紙予定) <input type="checkbox"/> 避難ルートでの注意箇所事項()
3	避難準備	5時間~半日前 大雨・洪水警報	<input type="checkbox"/> 長野市からの避難情報 <input type="checkbox"/> 雨量や河川の水位情報 <input type="checkbox"/> 高齢者等の避難開始	<input type="checkbox"/> 非常時の持ち出し袋の確認 <input type="checkbox"/> 家族・知人に避難する旨を連絡 <input type="checkbox"/> 玄関等に表示……家族(全員)の避難済の表示(*後日決め) 《日中の避難》
4	避難指示	3時間~5時間前 大雨・洪水警報 状況に応じ緊急発令	<input type="checkbox"/> 市からの避難情報確認 <input type="checkbox"/> 全員の避難開始	<input type="checkbox"/> 隣近所への避難の旨声掛け <input type="checkbox"/> 火の元(ガス元栓・ブレーカー一切)・戸締り確認 《日中の避難》 <input type="checkbox"/> 我が家の貴重品を安全な場所へ(携行・保管) 持ち出し品確認 <input type="checkbox"/> 玄関等に表示……家族(全員)の避難済の表示(*後日決め)
5	災害の発生	大雨特別警報	<input type="checkbox"/> 命を守る最善の行動	<input type="checkbox"/> 避難が間に合わなく浸水してきたら、家の外には出ずに2階に避難を(垂直避難をする) ◎自分の命を守る事に徹する 《車には乗らない》 <input type="checkbox"/> 親戚・知人・自治会役員に避難先の連絡

≪ 広田区防災組織団体構成図 ≫

令和2年度初版

広田区防災マニュアル

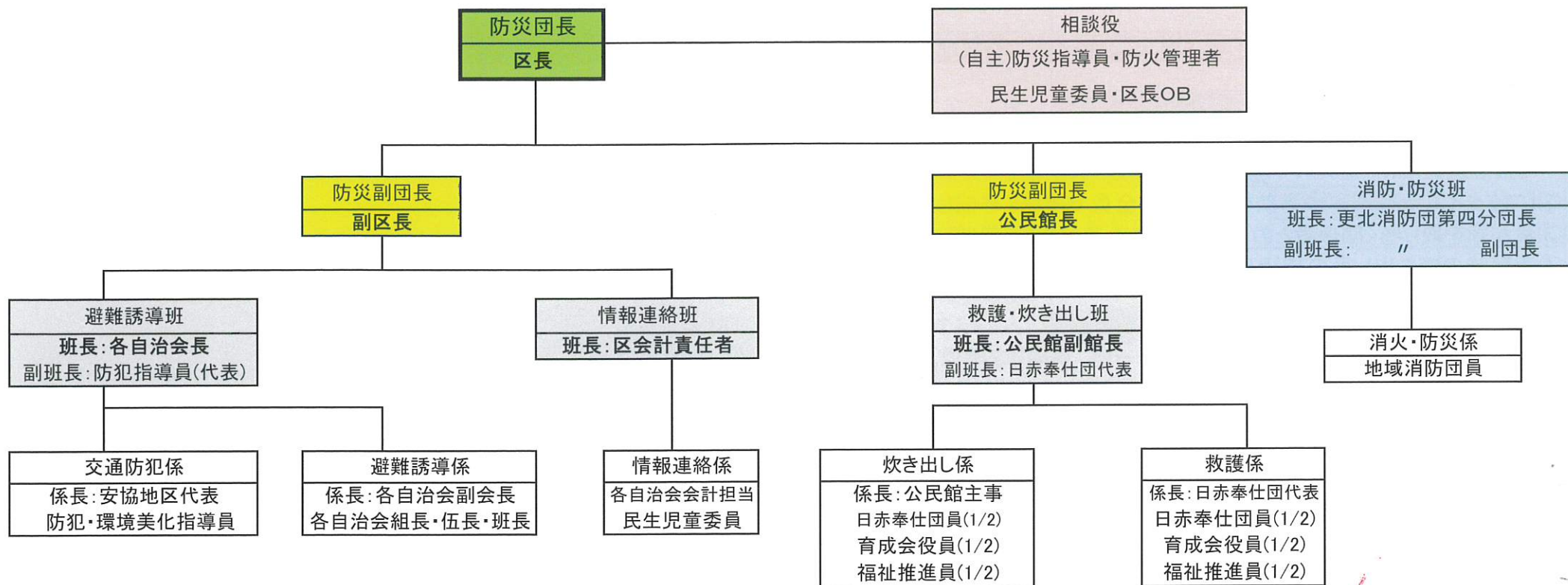

(付 記)

- 1) 災害発生時は、各自がまず自分の身の安全確保をして、区及び公民館の全組織が連携協調して住民の安全確保と緊急避難活動に率先行動するものである。
- 2) 防災団長(区長)は防災指導員、民生児童委員、区長OB等の相談協力を得て、それらに係る組織を統括する。又、避難時の会場にて受付責任者を指名する。
- 3) 防災団長(区長)は避難、救護、炊き出し等の実務模擬訓練を計画して年一回以上、これを実施する。・・・従来の区実施の(三者合同)防災訓練に代わるものとする。
- 4) 防災副団長(副区長・公民館長)は緊急時の防災団長を支援し、各組織の適格迅速な対応をサポートする。
- 5) 救護・炊き出しの班長は、必要に応じ各自治会長(公民館運営委員兼務)及び、その関係組織の応援を防災団長に要請することが出来る。
- 6) 避難誘導班長は各自治会内の災害及び避難状況を十分に把握し、必要に応じ防犯・安協・環境美化役員の応援を防災団長に要請することが出来る。
- 7) 情報連絡班長は、区内住民の避難情報を把握して防災団長に報告すると共に、「要介護支援者等」の支援活動を民生児童委員と連絡を取り合い対策を構ずる。
- 8) 民生児童委員は区内の「避難時要支援者の把握」を日頃より確認し、緊急状況時の避難指示を「避難誘導班」「情報連絡班」と調整する。
- 9) 災害時における緊急会計処理は、区の特例会計を優先充当して總會等の定例決済を得るものとする。

広田区災害時の避難場所別該当自治会・隣組一覧表

令和2年度版

広田区防災マニュアル

指定緊急避難場所	地域内の避難場所	該当自治会名	対象戸数	隣組名称及び班名(R2年11月時点)
下氷鮑小学校	広田公民館	広 栄	44戸	1組(10戸) 2組(9戸) 3組(8戸) 4組(8戸) 5組(9戸)
		田牧東	83戸	1班(18戸) 2班(15戸) 3班(13戸) 4班北(15戸) 5班北(9戸) 5班南(13戸)
	ふれあい館	広 田	27戸	1組(8戸) 2組(6戸) 3組(6戸) 4組(7戸)
		広田北	26戸	1組(6戸) 2組(7戸) 3組(4戸) 4組(4戸) 5組(5戸)
長野南高校		広田第一	21戸(+3)	1組(4戸) 2組(6戸) 3組(6戸) 4組(5戸)
広徳中学校 (他市内の学校)	広田公民館	広 徳	40戸	1組(8戸) 2組(4戸) 3組(6戸) 4組(7戸) 5組(4戸) 6組(5戸) 7組(6戸)
	広田公民館分館 (広田神社内)	共 益	28戸	1班(7戸) 2班(7戸) 3班(7戸) 4班(7戸)
	広徳南公民館	広徳南	101戸	1組(26戸) 2組(30戸) 3組(24戸) 4組(21戸)
	神明広田記念館	大 下	235戸	1組(1班:23戸・2班:10戸・3班:18戸・その他:6戸) 2組(1班:14戸・2班:15戸・3班:14戸・4班:12戸・5班:16戸・ 6班:18戸)3組(1班:16戸・2班:16戸・3班:11戸・その他:46戸)
	地域内の他施設	<区が交渉して了解済> ニュー東京立体駐車場及び日赤血液センター		
川中島古戦場 史跡公園 御厨公園		自治会 合 計	605戸	(注意) 洪水時の避難には不適合

(特記事項)

- 指定緊急避難場所に於いては長野市広域避難場所に指定されており、他の地域より避難者が来るものと推測しますので注意(全長野市の共用であり広田地域の占有ではありません)。又、当区民も本記以外の指定場所への避難が可能です。市は安全度の高い緊急避難場所から開場します。
- 地震・火災及び軽微な水害等には各地域近くにある地域内避難場所(地域公民館や了解済の施設等)への一時的な避難も考えてください。堤防の決壊、内水河川氾濫等の重水害に於いては、長野市発行の『洪水ハザードマップ』から0.5m～最大5m以上の洪水が予測されております。各住宅での垂直避難(二階建て3m以上の場所確保)か外部への避難判断を的確に実施し、**早期に安全な場所への避難**をして下さい。
(注)洪水時の避難は川中島古戦場史跡公園と御厨公園は**不適合**です。
- 本記の避難場所は住民の一番近い場所となっています。災害情報や防災放送等を適格に捉えて明るい時間帯で早期判断(地域指導者の指示も受けて)避難をお願いします。
- 避難行動要支援者の避難活動は対象者情報も含め別途に定めます。
- 避難時の各家庭の「避難完了済」か「否か」「助けを求めたい」等の外部への安否表示発信方法を後日協議して区民に告知致します
(参考例:タオルや旗を玄関に表示する等)。
- 各避難場所での安否取り纏めは「区防災組織団体構成図」組織で実施。
- コロナ・インフルエンザ等の感染症対策は長野市指導要項に基づき、各自でマスク・手指消毒液等を持参して避難して下さい。